



SET-3

Series RP5PS/5

प्रश्न-पत्र कोड
Q.P. Code 57/5/3

रोल नं.

Roll No.

2 6 6 9 0 5 7 4

परीक्षार्थी प्रश्न-पत्र कोड को उत्तर-पुस्तिका के
मुख-पृष्ठ पर अवश्य लिखें।Candidates must write the Q.P. Code
on the title page of the answer-book.

नोट

- (I) कृपया जाँच कर लें कि इस प्रश्न-पत्र में मुद्रित पृष्ठ 23 हैं।
- (II) कृपया जाँच कर लें कि इस प्रश्न-पत्र में 33 प्रश्न हैं।
- (III) प्रश्न-पत्र में दाहिने हाथ की ओर दिए गए प्रश्न-पत्र कोड को परीक्षार्थी उत्तर-पुस्तिका के मुख-पृष्ठ पर लिखें।
- (IV) कृपया प्रश्न का उत्तर लिखना शुरू करने से पहले, उत्तर-पुस्तिका में प्रश्न का क्रमांक अवश्य लिखें।
- (V) इस प्रश्न-पत्र को पढ़ने के लिए 15 मिनट का समय दिया गया है। प्रश्न-पत्र का वितरण पूर्वाह्न में 10.15 बजे किया जाएगा। 10.15 बजे से 10.30 बजे तक परीक्षार्थी केवल प्रश्न-पत्र को पढ़ेंगे और इस अवधि के दौरान वे उत्तर-पुस्तिका पर कोई उत्तर नहीं लिखेंगे।



NOTE

- (I) Please check that this question paper contains 23 printed pages.
- (II) Please check that this question paper contains 33 questions.
- (III) Q.P. Code given on the right hand side of the question paper should be written on the title page of the answer-book by the candidate.
- (IV) Please write down the serial number of the question in the answer-book before attempting it.
- (V) 15 minute time has been allotted to read this question paper. The question paper will be distributed at 10.15 a.m. From 10.15 a.m. to 10.30 a.m., the candidates will read the question paper only and will not write any answer on the answer-book during this period.

जीव विज्ञान (सैद्धान्तिक)

BIOLOGY (Theory)

निर्धारित समय : 3 घण्टे

Time allowed : 3 hours

अधिकतम अंक : 70

Maximum Marks : 70

57/5/3/22

229 C



P.T.O.



सामान्य निर्देश :

निम्नलिखित निर्देशों को ध्यानपूर्वक पढ़िए और उनका पालन कीजिए :

- (i) इस प्रश्नपत्र में 33 प्रश्न हैं। सभी प्रश्न अनिवार्य हैं।
- (ii) प्रश्नपत्र पाँच खण्डों में विभाजित है – खण्ड क, ख, ग, घ तथा ङ।
- (iii) खण्ड क – प्रश्न संख्या 1 से 16 तक बहुविकल्पीय प्रकार के प्रश्न हैं। प्रत्येक प्रश्न 1 अंक का है।
- (iv) खण्ड ख – प्रश्न संख्या 17 से 21 तक अति लघु उत्तरीय प्रकार के प्रश्न हैं। प्रत्येक प्रश्न 2 अंकों का है।
- (v) खण्ड ग – प्रश्न संख्या 22 से 28 तक लघु उत्तरीय प्रकार के प्रश्न हैं। प्रत्येक प्रश्न 3 अंकों का है।
- (vi) खण्ड घ – प्रश्न संख्या 29 तथा 30 केस आधारित प्रश्न हैं। प्रत्येक प्रश्न 4 अंकों का है। इन उपप्रश्नों में से एक उपप्रश्न में आंतरिक विकल्प का चयन दिया गया है।
- (vii) खण्ड ङ – प्रश्न संख्या 31 से 33 तक दीर्घ-उत्तरीय प्रकार के प्रश्न हैं। प्रत्येक प्रश्न 5 अंकों का है।
- (viii) प्रश्नपत्र में समग्र विकल्प नहीं दिया गया है। यद्यपि, खण्ड ख, खण्ड ग तथा खण्ड घ में आंतरिक विकल्प का प्रावधान दिया गया है। परीक्षार्थी को इन प्रश्नों में से किसी एक प्रश्न का उत्तर लिखना है।
- (ix) ध्यान दें कि दृष्टिबाधित परीक्षार्थियों के लिए अलग प्रश्नपत्र है।
- (x) जहाँ कहीं आवश्यक हो, साफ-सुथरे और उचित रूप से नामांकित चित्र बनाए जाने चाहिए।





General Instructions :

Read the following instructions carefully and follow them :

- (i) *This question paper contains 33 questions. All questions are compulsory.*
- (ii) *Question paper is divided into FIVE sections – Section A, B, C, D and E.*
- (iii) *Section A – question number 1 to 16 are multiple choice type questions. Each question carries 1 mark.*
- (iv) *Section B – question number 17 to 21 are very short answer type questions. Each question carries 2 marks.*
- (v) *Section C – question number 22 to 28 are short answer type questions. Each question carries 3 marks.*
- (vi) *Section D – question number 29 and 30 are case-based questions. Each question carries 4 marks. Each question has subparts with internal choice in **one** of the subparts.*
- (vii) *Section E – question number 31 to 33 are long answer type questions. Each question carries 5 marks.*
- (viii) *There is no overall choice. However, an internal choice has been provided in section B, C and D of question paper. A candidate has to write answer for only **one** of the alternatives in such questions.*
- (ix) *Kindly note that there is a separate question paper for Visually Impaired candidates.*
- (x) *Wherever necessary, neat and properly labelled diagrams should be drawn.*





खण्ड - क

प्रश्न संख्या 1 से 16 तक बहुविकल्पीय प्रकार के 1 अंक के प्रश्न हैं।

16 × 1 = 16

1. 21वें क्रोमोसोम की त्रिसूत्रता वाले व्यक्ति में परिलक्षित लक्षण हैं 1
- (i) खाँचयुक्त जीभ (ii) अभिलाक्षणिक पॉल्म क्रीज
(iii) अल्पविकसित अंडाशय (iv) गाइनीकोमैस्टिज
- निम्नलिखित विकल्पों में से सही विकल्प चुनिए :
- (A) (ii) तथा (iv) (B) (i), (ii) तथा (iv)
(C) (ii) तथा (iii) (D) (i) तथा (ii)
2. निम्नलिखित में से कौन सी क्रोमोसोमी (गुणसूत्रीय) परिघटना संतति में आनुवंशिक विविधता में परिणित नहीं होगी ? 1
- (A) स्वतंत्र अपव्यूहन (B) जीन विनिमय (क्रॉसिंग ओवर)
(C) सहलग्नता (D) उत्परिवर्तन
3. नीचे दिए गए चित्र में एक आवृत्तबीजी के निषेचित भ्रूण-कोष के सही नामांकन को पहचानिए : 1

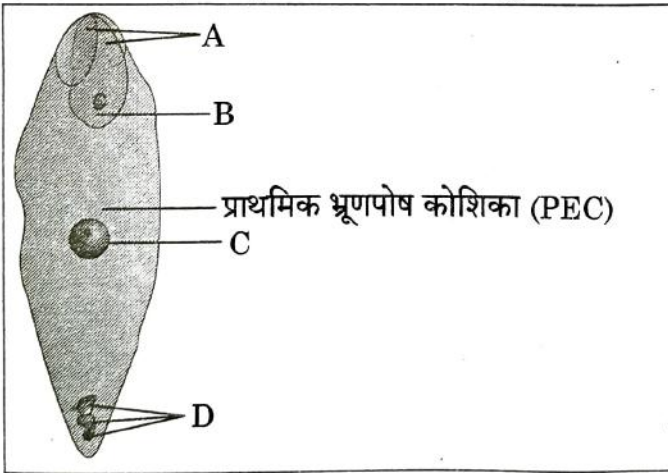

- (A) A - युग्मज, B - अपभ्रष्टीय सहाय कोशिका, C - अपभ्रष्टीय प्रतिव्यासांत कोशिका, D - प्राथमिक भ्रूणपोष केन्द्रक (PEN)
(B) A - अपभ्रष्टीय सहाय कोशिका, B - युग्मज, C - प्राथमिक भ्रूणपोष केन्द्रक (PEN), D - अपभ्रष्टीय प्रतिव्यासांत कोशिका
(C) A - अपभ्रष्टीय प्रतिव्यासांत कोशिका, B - प्राथमिक भ्रूणपोष केन्द्रक (PEN), C - अपभ्रष्टीय सहाय कोशिका, D - युग्मज
(D) A - अपभ्रष्टीय सहाय कोशिका, B - युग्मज, C - अपभ्रष्टीय प्रतिव्यासांत कोशिका, D - प्राथमिक भ्रूणपोष केन्द्रक (PEN)



SECTION - A

Question Nos. 1 to 16 are Multiple Choice type Questions, carrying 1 mark each.

16 × 1 = 16

1. A person with trisomy of 21st chromosome shows 1
- (i) Furrowed tongue (ii) Characteristic palm crease
(iii) Rudimentary ovaries (iv) Gynaecomastia
- Select the correct option, from the choices given below :
- (A) (ii) and (iv) (B) (i), (ii) and (iv)
(C) (ii) and (iii) (D) (i) and (ii)
2. Which one of the following chromosomal event will not result in genetic variation amongst the offsprings ? 1
- (A) Independent assortment (B) Crossing over
(C) Linkage (D) Mutation
3. Identify the correct labellings in the figure of a fertilised embryo sac of an angiosperm given below : 1

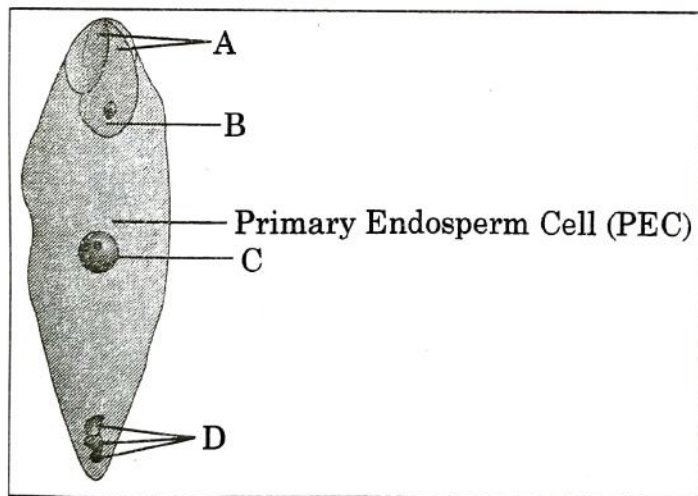

- (A) A – zygote, B – degenerating synergids, C – degenerating antipodals, D – PEN
- (B) A – degenerating synergids, B – zygote, C – PEN, D – degenerating antipodals
- (C) A – degenerating antipodals, B – PEN, C – degenerating synergids, D – zygote
- (D) A – degenerating synergids, B – zygote, C – degenerating antipodals, D – PEN



4. एक परिवार के वंशावली (वृक्ष) चार्ट में एक विशेष विकार के प्रतिरूप (पैटर्न) को नीचे दिए गए आरेख द्वारा दर्शाया गया है। इसका अध्ययन कीजिए। उस विकल्प को चुनिए जिसमें विशेषक की सही प्रकृति का अभिचित्रण किया गया है।

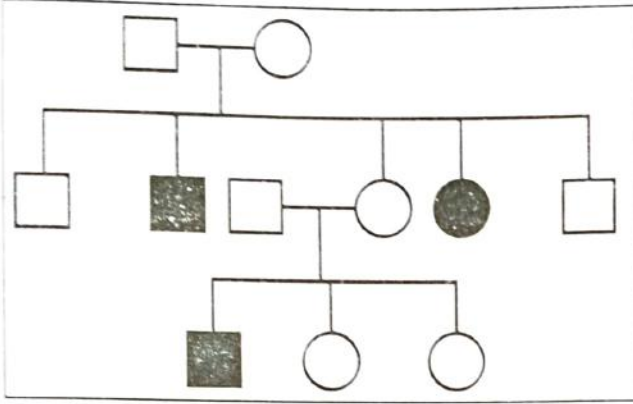

- (A) X – सहलग्न प्रभावी
(B) X – सहलग्न अप्रभावी
(C) अलिंगी प्रभावी
(D) अलिंगी अप्रभावी
5. एगरोज जेल इलेक्ट्रोफोरेसिस (वैद्युतकण संचलन) द्वारा पृथक्कृत डीएनए को देखने के संदर्भ में निम्नलिखित में से कौन सा कथन सही है ?
- (A) डीएनए को सामान्य दृश्य प्रकाश में देखा जा सकता है।
(B) डीएनए को बिना अभिरंजित किए दृश्य प्रकाश में देखा जा सकता है।
(C) इथीडियम ब्रोमाइड अभिरंजित डीएनए को दृश्य प्रकाश में देखा जा सकता है।
(D) इथीडियम ब्रोमाइड अभिरंजित डीएनए को पराबैंगनी प्रकाश में देखा जा सकता है।
6. एक परिघटना जिसमें नर कीट एक आर्किड पुष्प के पैटर्न को गलती से मादा कीट समझकर मैथुन करने का प्रयास करता है जिसके कारण पुष्प परागित हो जाते हैं, इसे कहते हैं :
- (A) कूट (छद्म) मैथुन
(B) कूट परागण
(C) कूट अनिषेकफलन
(D) कूट निषेचन

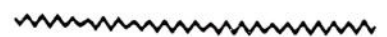



4. Study the pedigree chart of a family showing the inheritance pattern of a certain disorder. Select the option that correctly identifies the nature of the trait depicted in the pedigree chart. 1

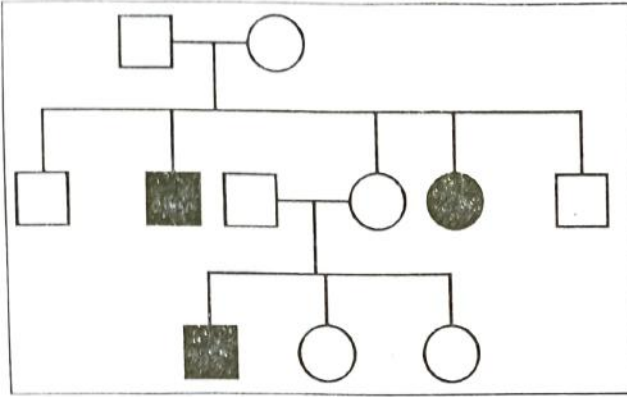

- (A) Dominant X-linked
(B) Recessive X-linked
(C) Autosomal dominant
(D) Autosomal recessive
5. Which one of the following statements is correct in the context of observing DNA separation by agarose gel electrophoresis? 1
- (A) DNA can be seen in visible light.
(B) DNA can be seen without staining in visible light.
(C) Ethidium bromide stained DNA can be seen in visible light
(D) Ethidium bromide stained DNA can be seen under UV light.
6. A phenomenon where a male insect mistakenly identified the patterns of a orchid flower as the female insect partner, and tries to copulate and thereby pollinates the flower is said to be : 1
- (A) - Pseudocopulation (B) Pseudopollination
(C) Pseudoparthenocarpy (D) Pseudofertilisation



7. सहायक जनन प्रौद्योगिकी के दिए गए योजनात्मक निरूपण का प्रेक्षण कीजिए :

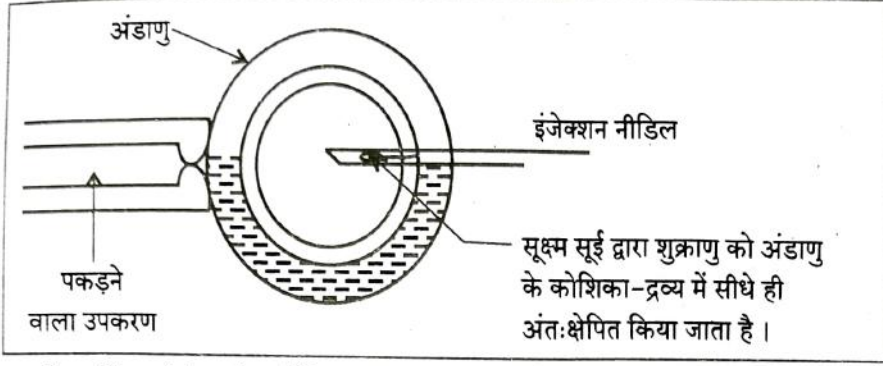

ऊपर के आरेख में दर्शायी गई सर्वोचित तकनीक को पहचानिए ।

- (A) आई.यू.टी. (IUT) (B) आई.यू.आई. (IUI)
(C) आई.सी.एस.आई. (ICSI) (D) जेड.आई.एफ.टी. (ZIFT)

8. 'स्मैक' का स्रोत है

- (A) कैनेबिस सैटाइवा की पत्तियाँ
(B) धतूरा का फूल
(C) एरिथ्रोजाइलम कोका के फल
(D) पैपेवर सोम्नीफेरम का लैटेक्स

9. वैज्ञानिक - 'A' जब 'B' पर कार्य कर रहे थे तो संयोगवश पहले प्रतिजैविक (एंटीबायोटिक) की खोज हुई । 'A' तथा 'B' हैं क्रमशः

- (A) A - वैक्समैन; B - स्ट्रैप्टोकोकस
(B) A - फ्लेमिंग; B - पेनिसिलियम नोटेटम
(C) A - वैक्समैन; B - बैसिलस ब्रेविस
(D) A - फ्लेमिंग; B - स्टैफाइलोकोकस

10. यदि किसी अभिलेखन इकाई के कोडिंग रज्जु में नाइट्रोजन क्षारकों का अनुक्रम 5' - ATGAATG - 3' है, तो अनुलेखित आरएनए में क्षारकों का अनुक्रम होगा -

- (A) 5' - AUGAAUG - 3'
(B) 5' - UACUUAC - 3'
(C) 5' - CAUUCAU - 3'
(D) 5' - GUAAGUA - 3'





7. Observe the schematic representation of assisted reproductive technology given below : 1

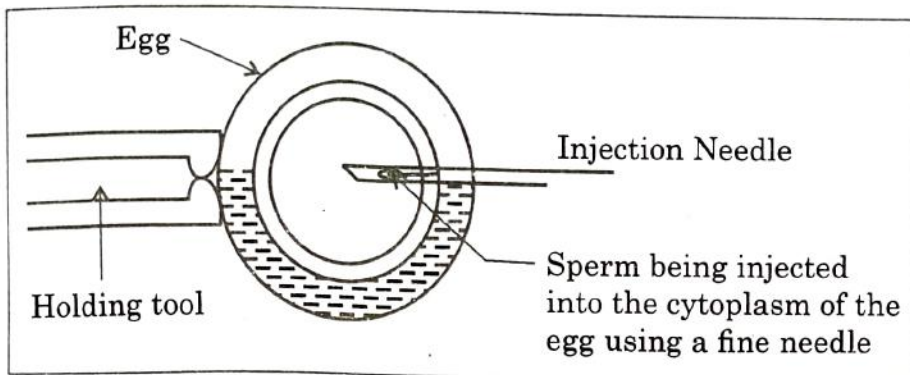

Identify the most appropriate technique depicted in the above diagram.

- (A) IUT (B) IUI
(C) - ICSI (D) ZIFT
8. The source of 'Smack' is : 1
(A) Leaves of *Cannabis sativa*
(B) - Flowers of *Datura*
(C) Fruits of *Erythroxylum coca*
(D) Latex of *Papaver somniferum*
9. The first antibiotic was discovered accidentally by A while working on B. 'A' and 'B' are 1
(A) A - Waksman; B - *Streptococcus*
(B) A - Fleming; B - *Penicillium notatum*
(C) A - Waksman; B - *Bacillus brevis*
(D) - A - Fleming; B - *Staphylococci*
10. If the sequence of nitrogen bases of the coding strand in a transcription unit is 5' - ATGAATG - 3', the sequence of bases in its RNA transcript would be 1
(A) 5' - AUGAAUG - 3'
(B) - 5' - UACUUAC - 3'
(C) 5' - CAUUCAU - 3'
(D) 5' - GUAAGUA - 3'





11. लैक प्रचालक के जीनों को स्तम्भ 'A' में तथा उनके संबंधित उत्पाद को स्तम्भ 'B' में दर्शाया गया है। इनका सही मिलान कीजिए।

| A | B |
|------------|-----------------------------|
| जीन | उत्पाद |
| a. 'i' जीन | (i) β -गैलैक्टोसाइडेज |
| b. 'z' जीन | (ii) लैक परमीएज |
| c. 'a' जीन | (iii) दमनकारी |
| d. 'y' जीन | (iv) ट्रांसएसीटाइलेज |

सही विकल्प चुनिए :

विकल्प :

| | a | b | c | d |
|-----|-------|-------|------|------|
| (A) | (i) | (iii) | (ii) | (iv) |
| (B) | (iii) | (i) | (ii) | (iv) |
| (C) | (iii) | (i) | (iv) | (ii) |
| (D) | (iii) | (iv) | (i) | (ii) |

12. सर्वाधिक जीन संख्या वाला तथा न्यूनतम जीन संख्या वाला मानव क्रोमोसोम हैं क्रमशः :

| | |
|------------------------|-----------------------|
| (A) क्रोमोसोम 21 तथा Y | (B) क्रोमोसोम 1 तथा X |
| (C) क्रोमोसोम 1 तथा Y | (D) क्रोमोसोम X तथा Y |

प्रश्न संख्या 13 से 16 के लिए, दो कथन दिए गए हैं – जिनमें एक को अभिकथन (A) तथा दूसरे को कारण (R) द्वारा अंकित किया गया है। इन प्रश्नों के सही उत्तर नीचे दिए गए कोडों (A), (B), (C) और (D) में से चुनकर दीजिए :

- (A) अभिकथन (A) और कारण (R) दोनों सही हैं और कारण (R), अभिकथन (A) की सही व्याख्या करता है।
- (B) अभिकथन (A) और कारण (R) दोनों सही हैं, परन्तु कारण (R), अभिकथन (A) की सही व्याख्या नहीं करता है।
- (C) अभिकथन (A) सही है, परन्तु कारण (R) गलत है।
- (D) अभिकथन (A) गलत है, परन्तु कारण (R) सही है।

13. अभिकथन (A) : पक्षियों में संतति का लिंग निर्धारण नर द्वारा होता है।

कारण (R) : नर समयुग्मकी होते हैं जबकि मादा विषमयुग्मकी होती हैं।

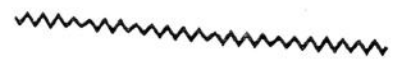



11. Match the following genes of the lac operon listed in column 'A' with their respective products listed in column 'B' : 1

| A | B |
|-------------|----------------------------|
| Gene | Products |
| a. 'i' gene | (i) β -galactosidase |
| b. 'z' gene | (ii) lac permease |
| c. 'a' gene | (iii) repressor |
| d. 'y' gene | (iv) transacetylase |

Select the correct option :

Options :

- | | a | b | c | d |
|-----|-------|-------|------|------|
| (A) | (i) | (iii) | (ii) | (iv) |
| (B) | (iii) | (i) | (ii) | (iv) |
| (C) | (iii) | (i) | (iv) | (ii) |
| (D) | (iii) | (iv) | (i) | (ii) |

12. The human chromosome with the highest and least number of genes in them are respectively : 1

- (A) Chromosome 21 and Y. (B) Chromosome 1 and X.
 (C) Chromosome 1 and Y. (D) Chromosome X and Y.

Question number 13 to 16 consist of two statements – Assertion (A) and Reason (R). Answer these questions selecting the appropriate option given below :

- (A) Both (A) and (R) are true and (R) is the correct explanation of (A).
 (B) Both (A) and (R) are true, but (R) is not the correct explanation of (A).
 (C) (A) is true, but (R) is false.
 (D) (A) is false, but (R) is true.

13. **Assertion (A)** : In birds the sex of the offspring is determined by males. 1
Reason (R) : Males are homogametic while females are heterogametic. b d





14. **अधिकरण (A) :** "जैवविविधता हॉट-स्पॉट" वे क्षेत्र हैं जिनमें जातीय समृद्धि बहुत अधिक और उच्च स्थानिकता (एंडेमिज्म) होती है।

1

कारण (R) : विश्व में जैवविविधता हॉट-स्पॉट की कुल संख्या 22 है, इनमें से दो हॉट-स्पॉट भारत में स्थित हैं।

15. **अधिकरण (A) :** एड्स एक संलक्षण (सिंड्रोम) है, जो एचआईवी के कारण होता है।

1

कारण (R) : एचआईवी एक विषाणु है जिसका आनुवंशिक पदार्थ डीएनए है जो शरीर के प्रतिरक्षा तंत्र को नष्ट कर देता है।

16. **अधिकरण (A) :** अण्डिक निदान (पहचान) में डीएनए अथवा आरएनए की एकल शृंखला से एक विकरण सक्रिय अणु जुड़ता है जिसे संपरीक्षित (प्रोब) कहते हैं।

1

कारण (R) : एक संपरीक्षित (प्रोब) सदा क्लोन कोशिका में अपने पूरक डीएनए को खोजकर उससे संकरित हो जाता है।

खण्ड - ख

17. बड़े सूक्ष्म डीएनए खंड में क्षारक एडेनीन 31% है, तो इस खंड में साइटोसीन क्षार का प्रत्याशित प्रतिशत क्या होगा? व्याख्या कीजिए कि आप दिए गए उत्तर तक किस प्रकार पहुँचे।

2

18. दिए गए निम्ने वृद्धि वक्र का प्रक्षेप कर निम्नलिखित प्रश्नों के उत्तर दीजिए :

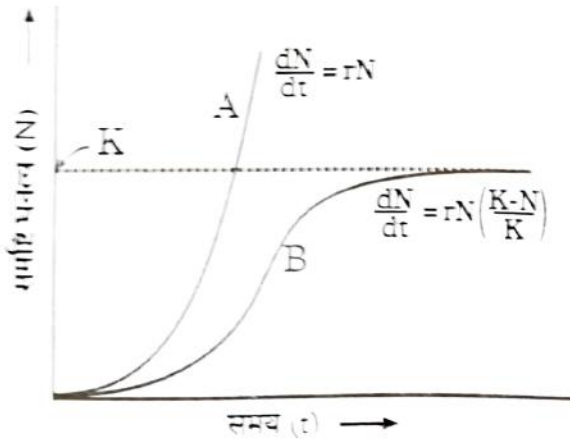

(a) उन संस्थितियों का वर्णन कीजिए जिसमें ग्राफ में आलेखित वृद्धि वक्र 'A' तथा वृद्धि वक्र 'B' संभव हैं।

1

(b) ग्राफ में 'K' क्या निदेशित निरूपित करता है?

1

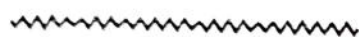



14. **Assertion (A)** : "Biodiversity hotspots" are the regions which possess high levels of species richness, high degree of endemism. **1**

Reason (R) : Total number of biodiversity hotspots in the world is 22 with two of these hotspots found in India.

15. **Assertion (A)** : AIDS is a syndrome caused by HIV. **1**

Reason (R) : HIV is a virus that damages the immune system with DNA as its genetic material.

16. **Assertion (A)** : In molecular diagnosis, single stranded DNA or RNA tagged with radioactive molecule is called a probe. **1**

Reason (R) : A probe always searches and hybridises with its complementary DNA in a clone of cells.

SECTION - B

17. If the base adenine constitutes 31% of an isolated DNA fragment, then write what will be the expected percentage of the base cytosine in it. Explain how did you arrive at the answer given. **2**

18. Observe the population growth curve and answer the questions given below :

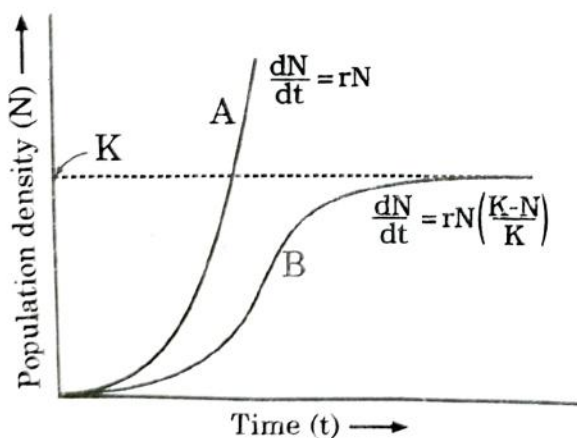

- (a) State the conditions under which growth curve 'A' and growth curve 'B' plotted in the graph are possible. **1**
- (b) Mention what does 'K' in the graph represent. **1**





(a) उस प्रतिबंधन एंजाइम का नाम लिखिए जो क्षारों के विशिष्ट अनुक्रम की पहचान करता है। क्षारों के इस अनुक्रम को क्या कहते हैं ?

1

(b) दिए गए चित्र में तीर के संकेत क्या इंगित करते हैं ? इसके बाद प्राप्त परिणाम को लिखिए।

1

20. वाहित जल-मल के उपचार के दौरान प्राथमिक बहिःस्राव में बायोकेमिकल ऑक्सीजन डिमांड (BOD) को घटाने वाली परिघटनाओं की सूची बनाइए।

2

21. (a) “किसान संकर बीजों की अपेक्षा असंगजनित बीजों को अधिक वरीयता देते हैं।” दो कारण देते हुए कथन की न्यायसंगतता सिद्ध कीजिए।

2

अथवा

(b) उल्बवेधन के एक लाभ तथा एक हानि का उल्लेख कीजिए।

2

खण्ड - ग

22. सुकेन्द्रकीयों में विषमांगी केंद्रकीय आरएनए (hnRNA) से पूर्णतः कार्यशील दूत आरएनए (mRNA) के प्रक्रमण की व्याख्या कीजिए। कोशिका में यह प्रक्रमण कहाँ संपन्न होता है ?

3

23. (a) “नवजात शिशु के लिए उसकी माँ का दूध अनिवार्य माना जाता है।” न्यायसंगतता सिद्ध कीजिए।

1

(b) “टीका (वैक्सीन)” क्या है ? जिस सिद्धान्त पर यह कार्य करता है, उसकी व्याख्या कीजिए।

2

24. (a) उष्णकटिबंधीय (ट्रॉपिकल) क्षेत्रों में जातीय विविधता शीतोष्ण क्षेत्रों की अपेक्षा अधिक होती है। जैव-वैज्ञानिकों ने अपने ढंग से इसकी व्याख्या करने का क्या प्रयास किया है ? व्याख्या कीजिए।

3

अथवा





- (a) Name the restriction enzyme that recognises the given specific sequence of bases. What are such sequence of bases referred to as ? 1
- (b) What are the arrows in the given figure indicating ? Write the result obtained thereafter. 1

20. List the events that reduce the Biochemical Oxygen Demand (BOD) of a primary effluent during sewage treatment. 2

21. (a) "Farmers prefer apomictic seeds to hybrid seeds." Justify giving two reasons. 2

OR

(b) Mention one advantage and one disadvantage of amniocentesis. 2

SECTION - C

22. Explain the processing of heterogeneous nuclear RNA (hnRNA) into a fully functional mRNA in eukaryotes. Where does this processing occur in the cell ? 3

23. (a) "Mother's milk is considered very essential for the new born infant." Justify. 1

(b) What is a 'vaccine' ? Explain the principle on which it works. 2

24. (a) Tropical regions harbour more species than the temperate regions. How have biologists tried to explain this in their own ways ? Explain. 3

OR





- (b) (i) एक पारिस्थितिक पिरैमिड (सूची स्तंभ) क्या निरूपित करता है ?
(ii) पारिस्थितिक पिरैमिड 'सीधा खड़ा' अथवा 'उलटा' आकार का हो सकता है । समुचित उदाहरणों की सहायता से कथन की न्यायसंगतता सिद्ध कीजिए । 3
25. बताइए कि पादप प्रजनक कृत्रिम संकरण कार्यक्रम में रुचि क्यों रखते हैं ? वे इस प्रक्रम को किस प्रकार संपन्न करते हैं । 3
26. (a) पारजीवी जन्तु क्या हैं ?
(b) वर्तमान में सभी पारजीवी जन्तुओं में से सर्वाधिक संख्या में पाए जाने वाले पारजीवी जन्तु का नाम लिखिए ।
(c) ऐसे कोई तीन कारण लिखिए जिनके लिए इन जन्तुओं का निर्माण किया जा रहा है । 3
27. (a) समुद्र में पादप प्लवक तथा मछलियों की जैव-मात्रा का पिरैमिड बनाइए । बनाए गए इस पिरैमिड के अभिलक्षण की व्याख्या कारण सहित कीजिए ।
(b) किस परिस्थिति में पिरैमिड सदैव खड़ी अवस्था में होगा ? 3
28. (a) डीएनए का प्रतिकृतीयन उसकी पूरी लंबाई पर एक साथ न होकर प्रतिकृतीयन द्वि-शाख के भीतर क्यों होता है ?
(b) "प्रतिकृतीयन द्वि-शाख में डीएनए प्रतिकृतीयन एक लड़ी पर सतत् तथा दूसरी पर असतत् होता है ।" योजनात्मक निरूपण की सहायता से व्याख्या कीजिए । 3





- (b) (i) What does an ecological pyramid represent ?
- (ii) The Ecological pyramids may have an 'upright' or an 'inverted' shape. Justify with the help of suitable examples. 3
25. State why plant breeders are interested in artificial hybridisation programme. How do they carry out this process ? 3
26. (a) What are transgenic animals ?
- (b) Name the transgenic animal having the largest number amongst all the existing transgenic animals.
- (c) State any 3 reasons for which these types of animals are being produced. 3
27. (a) Construct a pyramid of biomass in sea with phytoplankton and fishes. Explain giving reasons about the characteristic of the constructed pyramid.
- (b) In which condition will the pyramid remain always upright ? 3
28. (a) Why does DNA replication occur within a replication fork and not in its entire length simultaneously ?
- (b) "DNA replication is continuous and discontinuous on the two strands within the replication fork." Explain with the help of a schematic representation. 3





खण्ड - घ

प्रश्न संख्या 29 तथा 30 केस आधारित प्रश्न हैं। प्रत्येक प्रश्न के 3 उपप्रश्न हैं जिसके एक उपप्रश्न में आंतरिक विकल्प दिया गया है।

29. स्त्रियों (मादा मानव) में जनन प्रावस्था की शुरुआत यौवनारंभ पर होती है तथा लगभग अर्धे अवस्था में बंद हो जाती है। आर्तव चक्र के लिए नीचे दिए गए ग्राफ का अध्ययन करके अग्रगामी प्रश्नों के उत्तर दीजिए :

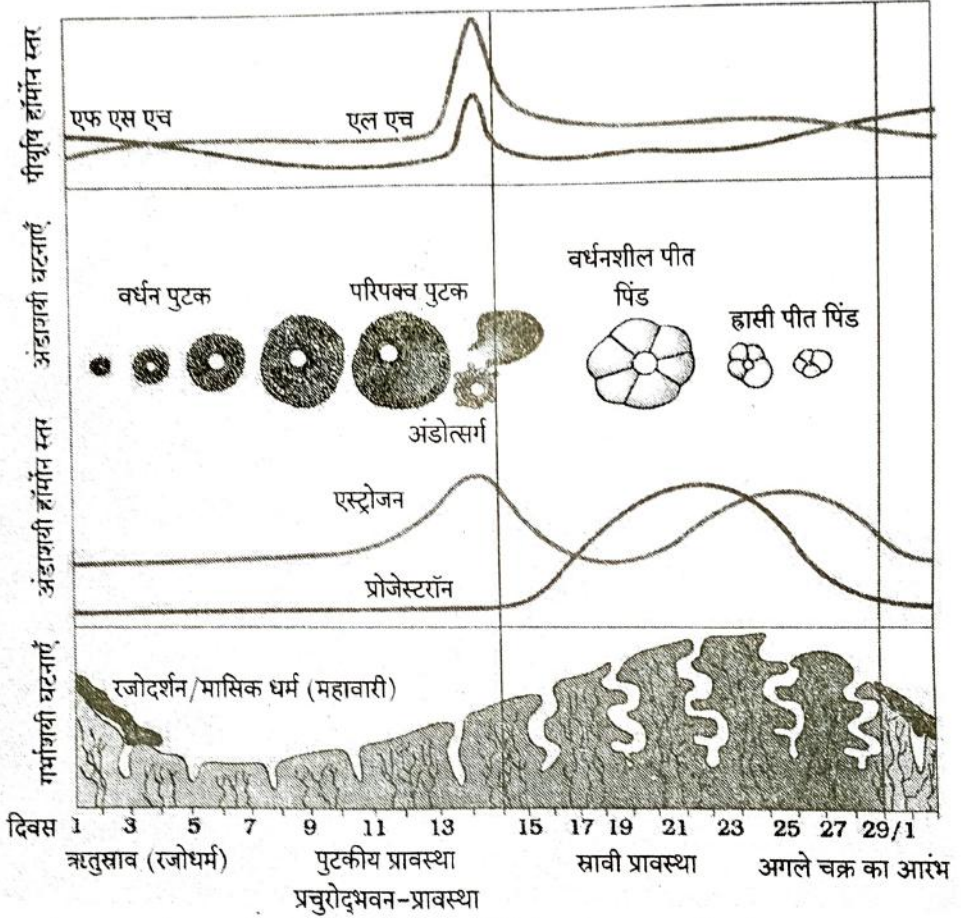

- (a) यौवनारंभ पर आर्तव चक्र के लिए उत्तरदायी हार्मोनों के नाम तथा उनके स्रोत अंग का नाम लिखिए। 1
- (b) एक मानव स्त्री जिसने सहायक जनन प्रौद्योगिकी (ए आर टी) के विकल्प को चुना है; के सफल गर्भधारण के लिए आर्तव चक्र की किस प्रावस्था में प्रारंभिक भ्रूण (3 ब्लास्टोमियर तक) को गर्भाशय में अंतरोपित (आई यू टी) करना चाहिए ? अपने उत्तर के समर्थन में एक कारण लिखिए। 1
- (c) आर्तव चक्र की प्रचुरोद्भवन-प्रावस्था के लिए उत्तरदायी हार्मोन तथा उसके स्रोत अंग का नाम लिखिए। परिघटना की व्याख्या कीजिए। 2

अथवा

- (c) एक सामान्य स्त्री में निषेचन नहीं होने की स्थिति में ही रजोधर्म (रक्तसाव) क्यों होता है ? व्याख्या कीजिए। 2



SECTION - D

Q. No. 29 and 30 are case based questions. Each question has 3 sub-questions with internal choice in one sub-question.

29. In a human female, the reproductive phase starts on the onset of puberty and ceases around middle age of the female. Study the graph given below regarding menstrual cycle and answer the questions that follow :

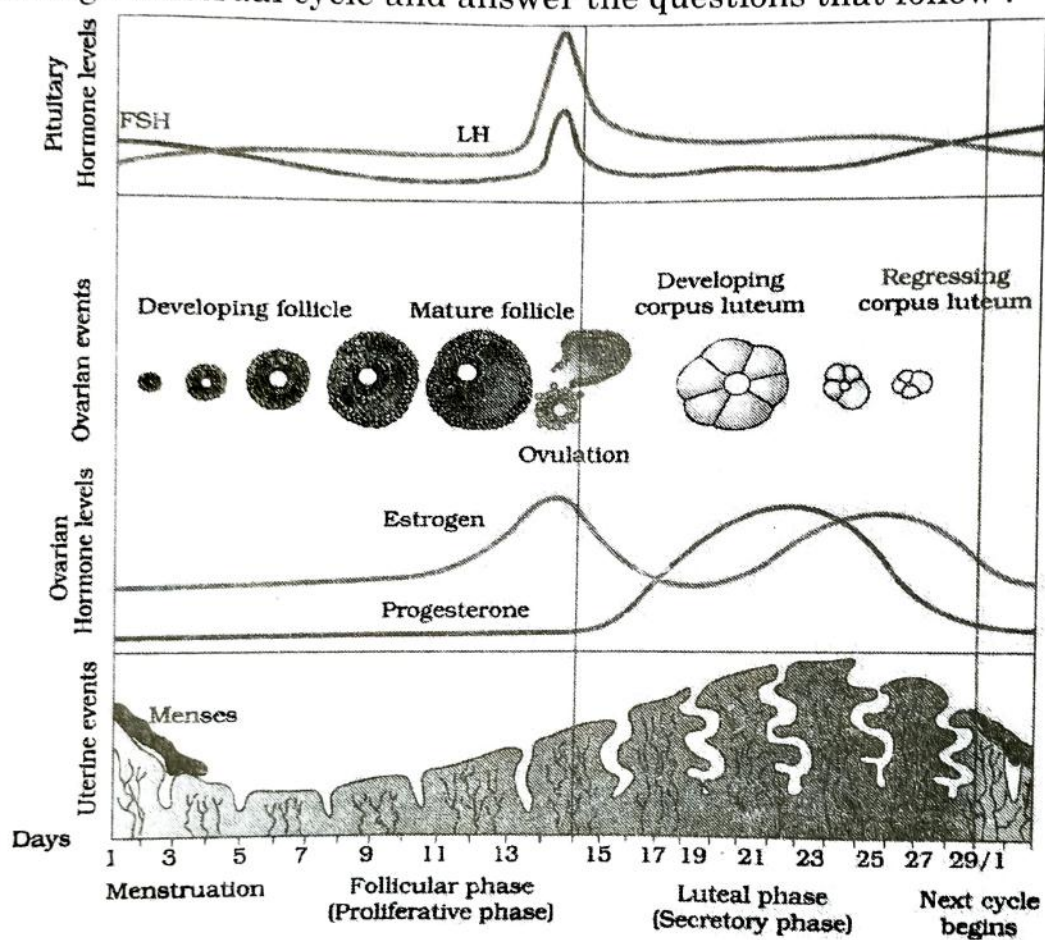

- (a) Name the hormones and their source organ, which are responsible for menstrual cycle at puberty. 1
- (b) For successful pregnancy, at what phase of the menstrual cycle an early embryo (upto 3 blastomeres) should be Implanted in the Uterus (IUT) of a human female who has opted for Assisted Reproductive Technology (ART) ? Support your answer with a reason. 1
- (c) Name the hormone and its source organ responsible for the events occurring during proliferative phase of menstrual cycle. Explain the event. 2

OR

- (c) In a normal human female, why does menstruation only occurs if the released ovum is not fertilised ? Explain. 2



30. निम्नलिखित परिच्छेद को पढ़कर आगे दिए गए प्रश्नों के उत्तर लिखिए :

“लगभग सभी उष्णकटिबंधीय (ट्रॉपिकल) विकासशील देशों में मच्छर मानव स्वास्थ्य को उग्र रूप से प्रभावित कर रहे हैं। मच्छरों की विभिन्न जातियाँ मनुष्यों में अत्यंत घातक रोग फैला रही हैं जिसके कारण अनेक लोगों को अपनी जान से हाथ धोना पड़ता है और यदि वह जीवित बच जाते हैं तो वे जीवन यापन के लिए उत्पादित समय (घंटों) के लिए कार्य करने में असमर्थ हो जाते हैं जिसके कारण राष्ट्र का स्वास्थ्य सूचकांक घट जाता है।”

- (a) प्लैज्मोडियम की उस अवस्था का नाम लिखिए जिसमें वह प्रवेश करते हैं – (i) मानव शरीर में
(ii) मादा ऐनोफेलीज के शरीर में। 1
- (b) एक संक्रमित मादा ऐनोफेलीज के काटने के फौरन बाद मनुष्य में मलेरिया रोग के अभिलक्षण परिलक्षित क्यों नहीं होते ? एक कारण लिखिए। समझाइए कि रोग के लक्षण कब और कैसे परिलक्षित होंगे। 2

अथवा

- (b) मलेरिया के रोगी से रक्त चूसने के बाद मादा ऐनोफेलीज मच्छर में होने वाली परिघटनाओं का उल्लेख कीजिए। 2
- (c) मादा ऐनोफेलीज के अतिरिक्त किसी अन्य मच्छर प्रजाति का नाम तथा उस रोगकारक का नाम लिखिए जिसके वह रोगवाहक हैं। 1

खण्ड – ड

31. (a) (i) मानव शुक्राणु का चित्र बनाकर इसके किन्हीं चार भागों को नामांकित कीजिए तथा उनके प्रकार्य लिखिए। 4
- (ii) मानव स्त्री में किसी अंडाणु के एक से अधिक शुक्राणुओं द्वारा निषेचन असंभव है। कारण लिखिए। 1

अथवा

- (b) (i) केवल नामांकित चित्रों की सहायता से एक द्विबीजपत्री पौधे में भ्रूण के परिवर्धन की विभिन्न अवस्थाओं का अभिचित्रण कीजिए। 4
- (ii) भ्रूणपोष का विकास भ्रूण के विकास से पहले होता है। न्यायसंगतता सिद्ध कीजिए। 1





30. Read the following passage and answer the questions that follow :

“Mosquitoes are drastically affecting the human health in almost all the developing tropical countries. Different species of mosquitoes cause very fatal diseases so much so that many humans lose their life and if they survive, are unable to put in productive hours to sustain their life. With the result the health index of the country goes down.”

- (a) Name the form in which *Plasmodium* gains entry into (i) human body (ii) the female *Anopheles* body. 1
- (b) Why do the symptoms of malaria not appear in a person immediately after being bitten by an infected female *Anopheles* ? Give one reason. Explain when and how do the symptoms of the disease would appear. 2

OR

- (b) Explain the events which occur within a female *Anopheles* mosquito after it has sucked blood from a malaria patient. 2
- (c) Name a species of mosquito other than female *Anopheles* and the disease, for which it carries the pathogen. 1

SECTION - E

31. (a) (i) Draw a diagram of a human sperm. Label any four parts and write their functions. 4
- (ii) In a human female, probability of an ovum to get fertilized by more than one sperm is impossible. Give reason. 1

OR

- (b) (i) With the help of labelled diagram only, show the different stages of embryo development in a dicot plant. 4
- (ii) Endosperm development precedes embryo development. Justify. 1





32. (a) (i) क्लोनिंग संवाहक pBR 322 का योजनात्मक चित्र बनाकर निम्नलिखित भागों को नामांकित कीजिए (1) Bam HI स्थल (2) एंपिसिलिन प्रतिरोधी जीन (3) 'ori' (4) 'rop' जीन ।
- (ii) 'rop' जीन की भूमिका लिखिए ।
- (iii) एक क्लोनिंग संवाहक में वरणयोग्य चिह्नक अनुपस्थित है । यह क्लोनिंग प्रक्रम को किस प्रकार प्रभावित करेगा ?
- (iv) क्लोनिंग संवाहकों में वरणयोग्य चिह्नक की अपेक्षा निवेशन निष्क्रियता (इनसर्शनल इनएक्टिवेशन) को अधिक वरीयता क्यों दी जाती है ?

5

अथवा

- (b) (i) उस सूत्रकृमि का वैज्ञानिक नाम लिखिए जो तंबाकू के पौधे की जड़ों को संक्रमित करके उसकी उपज (पैदावार) को कम कर देता है ।
- (ii) उस संवाहक का नाम लिखिए जिसका उपयोग सूत्रकृमि के विशिष्ट जीनों को परपोषी (तंबाकू) पौधे में प्रविष्ट कराने के लिए किया जाता है ।
- (iii) अर्थ (सेंस) तथा प्रति-अर्थ (एंटीसेंस) आरएनए किस प्रकार कार्य करते हैं ?
- (iv) आनुवंशिकतः रूपांतरित तंबाकू के पौधे में परजीवी जीवित क्यों नहीं रह पाते ?

5

33. (a) पनेट वर्ग का उपयोग करते हुए मटर के बैंगनी अक्षीय फूल युक्त पौधे का सफेद अंत्यपुष्प वाले पौधे के साथ द्विसंकर क्रॉस F_2 पीढ़ी तक बनाइए । उनका F_2 फीनोटाइप अनुपात लिखिए । इस प्रकार के संकरण से व्युत्पन्न मेंडल के वंशागति के नियम का वर्णन कीजिए ।

5

अथवा

- (b) असीम केन्द्रकी में अनुलेखन प्रक्रम की व्याख्या कीजिए । यह सुकेन्द्री में अनुलेखन से किस प्रकार भिन्न हैं ?

5





32. (a) (i) Draw a schematic diagram of the cloning vector pBR 322 and label (1) Bam HI site (2) gene for ampicillin resistance (3) 'ori' (4) 'rop' gene.
- (ii) State the role of 'rop' gene.
- (iii) A cloning vector does not have a selectable marker. How will it affect the process of cloning ?
- (iv) Why is insertional inactivation preferred over the use of selectable markers in cloning vectors ?

5

OR

- (b) (i) Name the nematode (scientific name) that infects the roots of tobacco plant and reduces its yield.
- (ii) Name the vector that is used to introduce nematode-specific genes into the host plant (tobacco).
- (iii) How do sense and anti-sense RNAs function ?
- (iv) Why could parasite not survive in a transgenic tobacco plant ?

5

33. (a) Work out a dihybrid cross upto F_2 generation between pea plants bearing violet coloured axial flowers and white coloured terminal flowers using Punnet's square. Give their F_2 phenotypic ratio. State the Mendel's law of inheritance that was derived from such a cross.

5

OR

- (b) Explain the process of transcription in prokaryotes. How is it different from transcription in eukaryotes ?

5

